

moderato

社会福祉法人藤沢育成会

【モデラート: 中くらいの速さで(音楽用語)】

Vol.85

【特集】コロナに負けるな!!

— 各事業所の感染防止対策トピックス …… P2-P3

■ 藤沢育成会 決算報告 …… P4-P5

■ 各事業所の苦情・事故報告/後援会「いずみ」予算決算報告 …… P6

■ Samu's Voice: 理事長コラム …… P7

■ 今こそ、藤沢育成会に『エール』を: 後援会「いずみ」副会長 …… P7

■ 「あっと!」表紙解説 …… P8



PROFILE
中善寺純一さん
湘南あおぞら

『あっと!』日常の中で 見つけたアート

「かけたよ!」そう言って職員に描いた絵を渡してくれます。

「これはおじょうさんのえ」と絵の説明もしてくれます。

中善寺さんは、いつも絵を描いている時は集中しています。

その時間は、中善寺さんにとって心が落ち着き

安らぎの時間になっているようです。

今日もどんな絵を描いて渡してくれるのか

職員も見るのが楽しみです。(湘南あおぞら 中西亮太)



特集 コロナに 負けるな!!

新型コロナウイルスが蔓延し、新年度を迎えて早々に緊急事態宣言が発令されました。ご利用者の利用の自粛をお願いするなど我慢と不安を抱える日々が続きました。気持ちが沈みがちななか、各事業所がさまざまな工夫でご利用者に今できることを実施したり、緊張感を和らげながら感染防止に努めたりと、各事業所が工夫した取り組みをご紹介します。

如鶴兼広の感染防止対策

緊急事態宣言発令中は、「ステイホーム 湘南あおぞら」を合い言葉に、コロナウイルス感染拡大防止対策として、ご利用者の外出を自粛しております。そのため新たな取り組みとして、ご利用者それぞれにリフレッシュタイムという時間を設けました。リフレッシュタイムとは、ご利用者が外出できない中で、気分転換が出来る時間を設け、いつの時間に、何をやるのかは、職員とご利用者が一緒に決めることです。リフレッシュタイムの合い言葉は「ご利用者第一」としています。例えば、松山千春が好きな利用者には、スクリーンが使える部屋に行き、職員がパソコンをセッティングして大画面にユーチューブで松山千春が歌っている動画を流すということがあります。現状このリフレッシュタイムをいつまで行うかは未定ですが、職員とご利用者が力を合わせて、乗り越えたいと思います。



↑館内の通路には、かわいいイラストでコロナウイルスの注意喚起を。職員手作りのコロナウイルスの説明を掲示しています。 2020年5月現在

緊急事態宣言の発令で外出自粛の要請もあり、ご利用者が外に出る機会が少なくなっています。どうしたら楽しく過ごせるか、職員がそれぞれの役割の中で日々考え、試行錯誤しています。各作業班で、ドライブおやつ企画やだいちの森のパンを模擬店として、お買い物企画、休憩時間のカラオケ大会など施設の外に出ることなく、楽しめる企画をたくさん行っています。美味しいものを食べる企画が多くなっていますが、毎週水曜日には前庭に出て、ラジオ体操やウォーキング等を動かす活動も行っています。始めは少人数で行っていましたが、外で楽しく体を動かしている姿につられ、今ではたくさんのご利用者が楽しく参加しています。制限のある生活が続くなかで、活動を通し新しい発見も多く、緊急事態宣言が解除後もこのような皆が楽しめる企画を行っていきます。

2020年5月現在



コロナウイルス感染拡大防止対策として、一人でも多くのご利用者が安心して通所できるように、公共交通機関で通所されているご利用者には送迎を行って感染のリスクを減らしています。利用時間を午前・午後に分けて、活動スペースの密を減らしています。作業中の感染防止対策として、部屋を分けて少人数で仕事が出来るように環境を整えました。また、毎日の動きは終礼で確認をした上で、今までとは違う動きを全体でわかりやすく共有するためにホワイトボードに情報を集約しています。また、健康管理では“健康観察表”を使用して、ご利用者の体調確認を日々おこない、感染予防に努めています。

2020年5月現在

日	月	健康観察表	氏名	体温	脈拍	血圧	呼吸数	酸素飽和度	その他
1	5								
2	5								
3	5								
4	5								
5	5								
6	5								
7	5								
8	5								
9	5								
10	5								
11	5								
12	5								
13	5								
14	5								
15	5								
16	5								
17	5								
18	5								
19	5								
20	5								
21	5								
22	5								
23	5								
24	5								
25	5								
26	5								
27	5								
28	5								
29	5								
30	5								



ぶれっじでは、コロナウイルス感染拡大をうけて長期に登園を自粛中の園児が、なかなか公園にも行けなくなったと、保護者の方から聞きました。そこで、少しでも運動して発散できるように、午後の時間帯に屋上のテラスを開放しました。利用した園児は笑顔が浮かべ、元気いっぱい体を動かしていました。今後も園児、保護者のニーズに耳を傾け、必要な支援を届けられるように工夫していきたいと思います。 2020年5月現在



「よし介に着いたらまず消毒!」を合言葉に、玄関に消毒液を設置し、来所した際に、手の消毒を行っています。また、職員が「正しい手洗い」を練習し、ご利用者にアドバイスをしています。他には、時間を決めて検温したり、こまめに館内を消毒・換気したりしています。また、地域の方よりご寄付頂いたカラフルなマスクを身に付けてたり、さらに、アールスペースクルでの新しい試みとして、メダカや金魚の餌にもなるグリーンウォーターの販売を始めたりしました!! このような取り組みから、ご利用者の意識も高まっているようで、お互いに「マスクつけよう!」と声を掛け合う姿もみられ、玄関前でやさしく見守ってくださっている黒崎義介先生の像にマスクを着けてくれました!この姿を見て、皆がほっこりしました。 2020年5月現在

サービスセンターぱる

放課後等デイサービス星の村では、ご利用児に利用自粛をお願いするに際して、自宅でできる取り組みを考えました。事業所で行う予定だった工作プログラムの「こいのぼり」を作る為の材料と、手順書を提供しました。

2020年5月現在



サービスセンターぱるの_____です。



カラフルコミュニケーションクラスの_____です。カラフルのスタッフのかたは、いらっしゃいますか?



いま、わかります。おまちください。



よろしくおねがいします。

相手が出るまでまちます。(ほりゅうおんがなっている間)



放課後等デイサービスのカラフルのコミュニケーションクラスでは、在宅プログラムの一環として、「ぱるに電話をかけてみよう」ということで、電話の仕方を伝えるイラストを作成し、実際ご利用児からぱるのほうに自分から電話をかけていただくことができています。 2020年5月現在

訪問は自粛し電話での対応を中心に相談業務を行いました。事業所が狭いため、出来る人から在宅勤務を実施し、事務所には、1日、2~3人の出勤で対応しています。2階が玄関の為、外から業者が来られた際、わかるようにインターフォンを設置しました。 2020年5月現在



入口に透明シートを下げ、窓口は閉鎖し、来所相談は福祉窓口を借りて対応しています。原則、ご利用者には電話相談とし必要時玄関先での訪問を行い、ご状態を確認しています。職員体制は二班に分かれ在宅勤務を行い、共有シートを活用・朝、夕の検温・伝達事項を確認しながら業務を行っています。

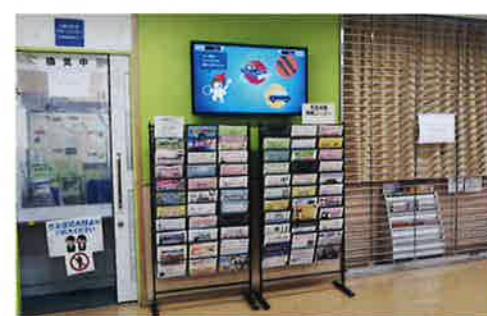

厚労省からご利用者へ配布された布マスクにメッセージを添えてポストインしました。 2020年5月現在



2019年度
決算の
ポイント

『収支差額』

法人全体の収支差額は、4,558,584円
となりました。

『一部科目の修正について』

新会計移行時に失念していた国庫補助金関連の科目の修正を行ったため、「国庫補助金特別積立金」が大きく増額、「次期繰越活動増減差額」が大きく減額となっていますが、純資産には影響ありません。

『積み立て』

2019年度は、45,000,000円の設備投資のための積み立てを行いました。昨年の20,000,000円から倍増となっています。未来のために、ペースを上げていきたいですね。

『新しい拠点区分』

事業単独化により、2019年度は新たな拠点区分「アトスペースわかかさ」が新たに加わりました。2020年度には同じく事業単独化により「アポロ」が追加となる予定です。

2019年度 決算報告

財産目録

2020年3月31日現在

I. 資産の部	3,443,616,848円
1 流動資産	660,672,772円
(1)現金預金	280,376,758円
(2)事業未収金	279,033,925円
(3)未収金	54,535,816円
(4)未収収益	682,079円
(5)立替金	44,729,194円
(6)仮払金	1,315,000円
2 固定資産	2,782,944,076円
(1)基本財産	2,436,445,750円
建物	1,465,535,318円
土地	970,910,432円
(2)その他の固定資産	346,498,326円
構築物	866,583円
機械及び装置	42,395,746円
車輜運搬具	47,472円
器具及び備品	15,060,725円
退職給付引当資産	97,027,800円
移行時特別積立資産	66,300,000円
修繕費積立資産	24,000,000円
備品等購入積立資産	27,800,000円
工賃変動積立資産	8,000,000円
設備整備等積立資産	65,000,000円
II. 負債の部	501,759,602円
1 流動負債	205,665,802円
(1)事業未払金	106,002,126円
(2)その他の未払金	76,636,145円
(3)1年以内返済予定設備資金借入金	15,758,000円
(4)預かり金	3,235,915円
(5)職員預かり金	4,012,720円
(6)仮受金	20,896円
2 固定負債	296,093,800円
(1)設備資金借入金	199,066,000円
(2)福利協会退職給与引当金	97,027,800円
III. 差引純資産	2,941,857,246円

資金収支内訳表

2019年4月1日～2020年3月31日

(単位・円)

勘定科目	法人本部	湘南 あおぞら	湘南 セシリア	みらい社	湘南 ゆうき村	湘南ゆうき村 生活支援 センター	よし介 工芸館	黒崎ホーム	サービスセンター ばる	湘南 だいち	相談支援 プラザ	アトスペース わかかさ	法人合計			
事業活動による収支	収入	(1)介護保険事業	0	0	0	0	0	0	0	0	0	0	51,975,004			
		801 (2)老人福祉事業	0	0	0	0	0	0	0	0	0	0	0			
		805 (3)就労支援事業	0	0	0	13,661,425	0	0	0	0	0	0	0	13,661,425		
		806 (4)障害福祉サービス等事業	416,880	254,768,885	251,063,319	83,608,098	189,060,543	0	87,295,553	233,470,476	109,829,989	195,063,482	16,769,830	34,817,636	1,456,164,691	
		810 (5)経常経費寄附金	0	0	0	0	0	0	0	0	0	0	0	0		
		811 (6)借入金利息補助金	0	0	0	0	0	0	0	0	1,228,000	0	0	0	1,228,000	
		812 (7)受取利息配当金収入	104	0	4	0	2	0	10	0	0	134	73	49	376	
		817 (8)その他	28,050	755,961	784,726	415,507	2,824,592	0	633,755	89,036	16,545	3,000,300	3,770	178,625	8,730,867	
		事業活動収入計(1)	445,034	255,524,846	251,848,049	97,685,030	191,885,137	12,746,030	87,929,318	233,559,512	109,846,534	199,291,916	56,036,647	34,996,310	1,531,794,363	
		事業活動による収支	支出	701 人件費支出	20,918,749	154,201,187	142,400,140	57,962,301	132,796,525	15,005,496	58,020,548	133,820,839	91,566,204	134,716,082	49,338,297	24,728,034
702 事業費支出	335,142			32,576,143	30,990,357	4,912,021	20,899,984	268,806	13,087,908	48,870,021	3,417,303	19,311,075	374,091	3,966,301	179,009,152	
703 事務費支出	23,350,172			33,792,098	44,040,063	15,256,017	32,837,691	80,282	10,014,631	6,042,197	25,793,633	45,751,585	6,147,076	4,109,496	247,214,941	
704 就労支援事業支出	0			0	0	14,159,370	0	0	0	0	0	0	0	0	14,159,370	
716 支払利息支出	0			0	0	0	0	0	0	0	0	2,460,308	0	0	2,460,308	
721 その他の支出	3,300			0	0	0	0	0	0	0	0	0	0	0	3,300	
事業活動支出計(2)	44,607,363			220,569,428	217,430,560	92,289,709	186,534,200	0	81,123,087	188,733,057	120,777,140	202,239,050	55,859,464	32,803,831	1,458,321,473	
事業活動資金収支差額(3)=(1)-(2)	-44,162,329			34,955,418	34,417,489	5,395,321	5,350,937	15,354,584	6,806,231	44,826,455	-10,930,606	-2,947,134	177,183	2,192,479	73,472,890	
施設整備等による収支	収入			819 施設整備等補助金収入	0	0	0	0	-2,608,554	0	0	0	11,334,000	0	0	11,334,000
				820 施設整備等寄附金収入	451,890	0	0	0	0	0	0	0	0	0	0	451,890
		施設整備等収入計(4)	451,890	0	0	0	0	0	0	0	11,334,000	0	0	11,785,890		
		723 設備資金借入金元金償還支出	0	0	0	0	0	0	0	0	15,758,000	0	0	15,758,000		
		724 固定資産取得支出	0	1,204,776	13,114,656	826,114	5,308,000	0	253,000	0	0	0	253,000	20,959,546		
		施設整備等支出計(5)	0	1,204,776	13,114,656	826,114	5,308,000	0	253,000	0	15,758,000	0	253,000	36,717,546		
施設整備等資金収支差額(6)=(4)-(5)	451,890	-1,204,776	-13,114,656	-826,114	-5,308,000	0	-253,000	0	0	-4,424,000	0	-253,000	-24,931,656			
その他の活動による収支	収入	830 積立資産取崩収入	0	0	4,359,760	709,820	5,616,930	0	0	1,243,830	0	167,710	0	12,098,050		
		831 事業区分間繰入金収入	1,200,000	0	0	0	0	0	0	0	0	0	0	1,200,000		
		832 拠点区分間繰入金収入	68,200,000	0	0	0	0	0	0	10,000,000	0	0	0	78,200,000		
		841 その他の活動による収入	0	0	0	0	0	0	0	0	0	0	0	0		
		その他の活動収入計(7)	69,400,000	0	4,359,760	709,820	5,616,930	0	0	1,243,830	10,000,000	167,710	0	232,800	91,498,050	
	支出	737 積立資産支出	25,000,000	2,145,900	1,480,000	1,533,000	1,476,500	0	798,000	22,150,000	0	1,264,500	0	56,080,700		
		742 事業区分間繰入金支出	0	0	0	0	0	0	0	0	0	1,200,000	0	1,200,200		
		743 拠点区分間繰入金支出	0	25,800,000	23,800,000	2,700,000	0	0	5,000,000	19,700,000	0	0	1,200,000	78,200,000		
		749 その他の活動による支出	0	0	0	0	0	0	0	0	0	0	0	0		
		その他の活動支出計(8)	25,000,000	27,945,900	25,280,000	4,233,000	1,476,500	0	5,798,000	41,850,000	0	1,264,500	1,200,000	1,432,800	135,480,700	
その他の資金収支差額(9)=(7)-(8)	44,400,000	-27,945,900	-20,920,240	-3,523,180	4,140,430	0	-5,798,000	-40,606,170	10,000,000	-1,096,790	-1,200,000	-1,432,800	-43,982,650			
当期資金収支差額合計(10)=(3)+(6)+(9)	689,561	5,804,742	382,593	1,046,027	4,183,367	-2,608,554	755,231	4,220,285	-930,606	-8,467,924	-1,022,817	506,679	4,558,584			
前期末支払資金残高(11)	99,708,766	77,573,711	70,731,017	65,682,799	50,325,225	3,871,428	26,957,487	79,115,038	19,109,468	-16,248,861	-10,619,692	0	466,206,386			
当期末支払資金残高(10)+(11)	100,398,327	83,378,453	71,113,610	66,728,826	54,508,592	1,262,874	27,712,718	83,335,323	18,178,862	-24,716,785	-11,642,509	506,679	470,764,970			

■ 各事業所の苦情・事故報告 2019年4月～2020年3月

事業所	項目	件数	主な内容
湘南あおぞら	苦情	5	▶不適切な支援(4) ▶騒音(1)
	車両事故	3	▶自損(3)
	その他の事故	43	▶生活(6) ▶所在不明(5) ▶服薬(20) ▶その他備品破損等(5) ▶請求関係(4) ▶厨房関係(3)
湘南セシリア	苦情	2	▶ケガ(1) ▶衣類の汚れ(1)
	車両事故	2	▶駐車場内接触事故(2)
	その他の事故	55	▶服薬(10) ▶怪我(20) ▶金銭(6) ▶所在不明(4) ▶その他(15): 介護方法・利用者間・報道相
湘南ゆうき村	苦情	5	▶支援内容(4) ▶職員対応(1)
	車両事故	11	▶接触(10) ▶違反(1)
	その他の事故	23	▶所在不明(3) ▶誤業(2) ▶伝達ミス(8) ▶紛失(3) ▶他害(1) ▶利用者の怪我(2) ▶その他(5)
よし介工芸館	苦情	1	▶不適切な支援(1)
	車両事故	4	▶自損(3) ▶人身事故(1)
	その他の事故	11	▶所在不明(1) ▶怪我(3) ▶物損(1) ▶紛失(1) ▶服薬(2) ▶その他(3)
アートスペースわかくさ	苦情	1	▶送迎時間の遅れ(1)
	その他の事故	1	▶職員骨折(1)
みらい社	車両事故	1	▶自損(1)
	その他の事故	6	▶受注品関係(4) ▶利用者支援(2)
サービスセンターばる	苦情	6	▶運転(3) ▶騒音(2) ▶環境整備(1)
	車両事故	15	▶接触事故(15)
	その他の事故	106	▶利用者支援(6) ▶服薬(2) ▶怪我(7) ▶サービス調整(9) ▶書類・郵送ミス(5) ▶預り金等(8) ▶物損(18) ▶紛失(15) ▶所在不明(8) ▶その他(28)
相談支援プラザ	苦情	3	▶連絡調整について(3)
	車両事故	1	▶故障(1)
	その他の事故	1	▶連絡調整ミス(1)
湘南だいち	苦情	11	(いとぐるま) ▶事故後の説明不足(1) ▶衣類の紛失について(2) (ぶれっじ) ▶職員の対応について(7) (はんもっく) ▶職員の対応について(1)
	車両事故	9	▶自損(2) ▶接触(7)
	その他の事故	45	(いとぐるま) ▶怪我(3) ▶食事(1) ▶所在不明(10) ▶服薬(1) ▶物損(6) ▶紛失(4) (ぶれっじ) ▶怪我(6) ▶その他(1) (はんもっく) ▶怪我(6) ▶その他(1) ▶服薬(4) ▶物損(2)

■ 社会福祉法人藤沢育成会 後援会「いずみ」予算決算報告

■ 2019年度 収支決算書 2019年4月1日～2020年3月31日 (単位:円)

科目	2019年度予算	2019年度決算	摘要
前年度繰越金	652,056	652,056	
収入の部			
会費	1,500,000	1,446,000	
個人会費	1,500,000	1,446,000	
団体会費	100,000	100,000	
事業収入	300,000	843,749	チャリティ収益金
寄付金	50,000	530,000	
雑収入	1,000	11	利息
合計	2,603,056	3,571,816	
支出の部			
法人寄付	1,000,000	1,000,000	
事務消耗品費	30,000	2,154	
通信費	50,000	30,220	
印刷費	30,000	30,000	
会議費	40,000	9,950	
広報活動費	510,000	506,632	モデラート発行
事業活動費	100,000	6,057	
雑費	20,000	14,287	
積立金繰り入れ	6000,000	1,243,749	チャリティ収益金を含む
予備費	223,056	100,000	いんくるオータムフェス協賛金
小計	2,603,056	2,943,049	
次年度繰越金	0	628,767	
合計	2,603,056	3,571,816	

● 2019年度 特別会計 地域生活推進積立金

収入	支出	残高
前年度繰越金	5,847,453	
2019年度繰り入れ	1,243,749	
寄付金	20,000	
2019年度利息	50	
合計	7,111,252	0

■ 2020年度 予算 2020年4月1日～2021年3月31日 (単位:円)

科目	2019年度決算	2020年度予算	摘要
前年度繰越金	652,056	628,767	
収入の部			
会費	1,446,000	1,400,000	
個人会費	1,446,000	1,400,000	
団体会費	100,000	100,000	
事業収入	843,749	100,000	
寄付金	530,000	50,000	
雑収入	11	1,000	
合計	3,571,816	2,279,767	
支出の部			
法人寄付	1,000,000	600,000	
事務消耗品費	2,154	30,000	
通信費	30,220	50,000	
印刷費	30,000	30,000	コピー機使用代
会議費	9,950	30,000	
広報活動費	506,632	520,000	モデラート発行
事業活動費	6,057	100,000	
雑費	14,287	30,000	
積立金繰り入れ	1,243,749	600,000	
予備費	100,000	289,767	
小計	2,943,049	2,279,767	
次年度繰越金	628,767	0	
合計	3,571,816	2,279,767	

● 2020年度 特別会計 地域生活推進積立金

収入	支出
前期繰越金	7,111,322
2020年度繰り入れ	600,000
2020年度利息	70
合計	7,711,322

■ 寄付金・使途明細

2019年度		2020年度	
予定	実施	予定	実施
1,000,000	施設整備積立金 1,000,000	600,000	施設整備積立金
1,000,000	1,000,000	600,000	600,000

Samu's Voice 21

社会福祉法人藤沢育成会 理事長 石川 修



新しい生活様式

緊急事態宣言が延長となった時「新しい生活様式」がキーワードとなった。これまで同様「3密回避」「マスク着用」「手洗い励行」「室内換気」が重視された。いつ再燃するかもしれないのだからこれらは不可欠。

しかし、人との関わりが欠かせない人間にとって3密回避は、それぞれ事情もあるが結構難しい。それにしても室内にこもり続けるのはこれほどエネルギーを消耗するのか…、動きが少なく運動不足に…。だから、少しずつ緩和するのは良く判る。

しかし「不要不急」を避ければこれほど外出抑制出来る…と実感した。当初「不要不急、何!?!」と困惑したが、次第に外出を控え90%を超えた場所もあった。もちろんひとり一人の我慢の成果だが、それほど外出しなくても暮らせる…とも思った。マイカーなど持たず交通網も充実していない頃は、今回のように近くの公園で思い思いに楽しんだ。

また、営業自粛に応じないパチンコ店に行列の報道は、ギャンブル依存症の人がいるだろうと思った。



今こそ、藤沢育成会に『エール』を 後援会「いずみ」副会長 後藤 誠一

NHK朝の連続テレビ小説『エール』が人気を集めています。とりわけ日本中が新型コロナの影響で沈みがちの中、朝ドラ『エール』からエールをもらい元気づけられている人が増えているとのこと。ドラマは、東日本大震災からやがて10年目を迎える「福島を応援したい」との思いを込め、福島出身の作曲家古関裕而の「人生への励まし」をテーマに描かれています。古関裕而の作品は、今も人々の心を豊かに照らし続ける曲が多く、希望や勇気や励ましなど、生きる力を与えてくれる「人世の応援歌」そのものです。

後援会「いずみ」は、藤沢育成会の応援団です。その誕生から今まで利用者の支援事業を進める法人にエールを送り応援を続けてきました。しかしこの度のコロナ騒動では未曾有の対応に迫られました。法人はいち早く対策を図り、一丸となって徹底した感染予防に努めました。そこには利用者の生活を支え大切な命を守ることに全力を傾けながらコロナと戦っている法人職員の姿がありました。コロナの感染は、これからも第二、第三波が予測されていて気の抜けぬ日々が続きます。それに、感染を防ぐための必要品の不足やコロナの影響により大幅な収入減が見込まれる中で、今、私たちに出来ることは何かを考えさせられます。

高校生の時に、当時の応援団長が「試合は選手だけで戦っているのではなく応援する生徒を含め全員で戦っている」と言っていたことが思い出されます。頑張っている人を支えたいと思う人の思いを合わせながら、感謝と応援の気持ちを大きな力に換え送り届けることこそ、今必要なことだと思います。あなたの優しさをカタチにする時であり、それが法人へのエールにつながるものと信じています。

社会福祉法人藤沢育成会 後援会いずみ 入会のご案内

後援会「いずみ」は、藤沢育成会が進める福祉事業を支援するとともに、藤沢育成会を利用する人と地域の人を結び懸け橋になり、障がいのある人の地域の暮らしや社会参加の実現に向けて、誰もが自分らしく生き生きと暮らすことのできる豊かなまちづくりを目指しています。多くの皆様にご入会いただき、支援の輪を広げていきたいと考えております。皆様のご理解ご協力をよろしくお願いいたします。

○個人会員 年額2,000円から
藤沢育成会の活動に賛同する
一般の市民の方 及び 利用者家族
○団体会員 年額10,000円から
藤沢育成会の活動に賛同する企業・団体

振込先(郵便局)
口座番号 00240-5-65378
口座名義 社会福祉法人藤沢育成会後援会いずみ会長西條節子
問合せ先 0466-28-1488 (法人本部事務局 担当:佐藤和美)